



DOMOV SOCIÁLNYCH SLUŽIEB SYNNÓMIA
Sv. Gorazda 2978/3, 010 08 Žilina

**Výročná správa o činnosti a hospodárení poskytovateľa sociálnych
služieb v zriaďovateľskej pôsobnosti Žilinského samosprávneho
kraja za rok 2016**



Žilina
Máj 2017

OBSAH

1. Sídlo, vznik a postavenie poskytovateľ a sociálnych služieb	3
2. Prevádzkové podmienky poskytovania sociálnych služieb, outsourcing.....	4
2.1 Pracovisko Moyzesova 912/ 27.....	4
2.2 Budova Sv. Gorazda 2977/ 2, Žilina.....	5
2.3 Budova Sv. Gorazda 2978/ 3, Žilina.....	7
2.4 Prevádzka, údržba a autodoprava	9
3. Štruktúra prijímateľ ov sociálnych služieb	10
4. Personálne podmienky a organizačná štruktúra poskytovateľ a sociálnych služieb	14
4.1 Vzdelávanie zamestnancov	15
4.1.1 Supervízia v sociálnej práci.....	16
4.1.2 Odborná prax.....	16
5. Poskytovanie sociálnych služieb	17
5.1 Poskytované služby.....	17
5.1.1 Stravovanie	18
5.1.2 Upratovanie, pranie, žehlenie a údržba bielizne a šatstva.....	19
6. Financovanie sociálnych služieb a úhrady za poskytovanú sociálnu službu	20
6.1 Rozpočet 2016	20
6.1.1 Verejné obstarávanie 2016.....	22
6.1.2 Darovacie zmluvy.....	23
6.1.3 Granty	23
7. Plnenie cieľ ov, priorít a inovácie v poskytovaní sociálnych služieb za rok 2016.....	24
8. Plán financovania sociálnych služieb na rok 2017.....	31
9. Kontakty na poskytovateľ a sociálnych služieb	32

1. Sídlo, vznik a postavenie poskytovateľa sociálnych služieb

Názov:	Domov sociálnych služieb SYNNÓMIA
Sídlo:	Sv. Gorazda 2978/3, 010 08 Žilina
IČO:	00647691
DIČ:	2020689297
Právna forma:	rozpočtová organizácia
Zriaďovateľ:	Žilinský samosprávny kraj Zriaďovacia listina č. 98/07677-023 s účinnosťou od 1.7.1998 s dodatkami č.1 – č.4.
Zápis do registra poskytovateľov sociálnych služieb:	23.11.2009
Pod číslom:	57/2009/OSV
Zmeny v registri:	- 01.06.2010 – zmena názvu - 09.05.2012 – zmena kapacity zariadenia - 10.10.2012 – zmena štatutárneho zástupcu - 01.07.2016 – zmena sídla
Štatutárny zástupca:	Ing. Dagmar Rechteriková

S účinnosťou od 01.12. 1988 bol Okresným úradom Žilina zriadený na Moyzesovej 27 v Žiline Ústav sociálnej starostlivosti s kapacitou 21 prijímateľov PSS. Starostlivosť v tomto zariadení sa poskytovala formou denného pobytu. Od svojho vzniku zariadenie prešlo viacerými zmenami.

V roku 1991 bolo otvorené zariadenie pre mládež s denným pobytom na Sv. Gorazda 2 s kapacitou 28 prijímateľov sociálnej služby. Ku dňu 01.02. 1995 bol zriadený Krajským úradom Žilina na Moyzesovej ulici týždenný a prechodný pobyt a od dňa 24.12. 1995 na Sv. Gorazda 3 denný pobyt. Od dňa 01.01.2002 bol Krajským úradom zriadený aj celoročný pobyt. Na základe tejto zmeny bol týždenný pobyt a celoročný pobyt presťahovaný na Sv. Gorazda 2 a 3 a časť denného pobytu na Moyzesovu 27.

2. Prevádzkové podmienky poskytovania sociálnych služieb, outsourcing

DSS SYNNÓMIA poskytuje sociálne služby na riešenie nepriaznivej sociálnej situácie z dôvodu ťažkého zdravotného postihnutia, nepriaznivého zdravotného stavu. Sociálne služby sú prijímateľom sociálnej služby poskytované v prostredí, ktoré zachováva ľudskú dôstojnosť, rešpektuje ich potreby v snahe vytvoriť im vhodné podmienky pre kvalitné využitie pobytu v zariadení.

DSS SYNNÓMIA poskytuje sociálne služby na dvoch pracoviskách, v troch budovách:

1. pracovisko v budove na ul. Moyzesova 912/27, 010 01 Žilina
2. pracovisko v dvoch budovách na ul. Sv. Gorazda 2977/ 2 a 2978/3, 010 08 Žilina

Celková kapacita zariadenia DSS SYNNÓMIA je 85 prijímateľov sociálnej služby /ďalej len PSS/, z toho:

2.1 Pracovisko Moyzesova 912/ 27

Pracovisko Moyzesova 912/ 27 má kapacitu 20 prijímateľov sociálnej služby.

Kapacita - 10 PSS v ambulantnej forme pobytu
- 10 PSS v pobytovej forme

PSS sú rozdelení do menších skupín, za ktoré zodpovedá určený zamestnanec a sú im poskytované odborné, obslužné činnosti a ďalšie činnosti a taktiež záujmové aktivity, voľnočasové aktivity, oddychové aktivity, relaxačné aktivity, športové aktivity.



Jednopodlažná účelovo zariadená budova s obývatelným podkrovím, s dielňou pracovných terapií a záhradou je situovaná v centre mesta Žilina. V budove sú na plávajúce podlahy vo všetkých miestnostiach, zmodernizované schodisko, potiahnuté kvalitným a bezpečným kobercom. Na prízemí je kompletne zrekonštruovaná nová kuchyňa – výmena starých, pôvodných obkladov, pôvodnej kuchynskej linky za novú modernú kuchyňu, vybavenú všetkými kuchynskými spotrebičmi. V roku 2016 sa vymaľovali všetky priestory a zakúpila sa nová sedacia súprava. V suteréne sa nachádza vlastná plynová kotolňa, pomocou ktorej je zabezpečená teplota všetkých používaných priestorov podľa platných predpisov. Teplota je

DOMOV SOCIÁLNYCH SLUŽIEB SYNNÓMIA

automaticky riadená počítačovým systémom. Vedľajšiu miestnosť tvorí pracovňa s práčkou a priestorom na sušenie a skladovací priestor.

Prízemie:

- šatňa PSS,
- 1 izba - 4posteľová (spálňa chlapcov),
/plocha spĺňajúca požiadavky vyplývajúce z Vyhlášky č. 259/2008 Z.z./
- 1 herňa,
- 1 kuchynka,
- 1 jedáleň,
- 2 WC pre PSS, predsieň s umývadlom, 1 WC pre zamestnancov.
/WC spĺňa normy na počet ubytovacej kapacity/

Poschodie /podkrovie/:

- 3 izby, z toho: 3- posteľová (spálňa dievčat),
2- posteľová (spálňa dievčat),
1- posteľová (chlapčenská spálňa),
- 2 sprchovacie priestory,
- 1 hygienický priestor.
/sprchovacie priestory a WC spĺňajú normy na počet ubytovacej kapacity/



2.2 Budova Sv. Gorazda 2977/ 2, Žilina

Pracovisko na ul. Sv. Gorazda č. 2977/2 má kapacitu 31 prijímateľov sociálnej služby.

Kapacita - 10 PSS v ambulantnej forme pobytu
- 21 PSS v pobytovacej forme

V budove je poskytované ubytovanie v jedno a v dvojposteľových izbách s polohovateľnými posteľami. V prízemí budovy sú ubytovaní imobilní PSS, na zlepšenie manipulácie a k presunu PSS slúži stropný prevesovací systém.

Budova je na prízemí spojená s pergolou so vstupom do dielenskej časti, rozdelenej na dve miestnosti, kde PSS majú možnosť pracovať s hlinou, drevom a rôznymi inými prírodnými materiálmi a dostupnými možnosťami v rámci pracovných terapií.

Jednoposchodová účelovo zariadená budova s bezbariérovým prístupom, je situovaná na sídlisku Vlčince v meste Žilina. V roku 2016 sme v tejto budove rekonštruovali schodište - kompletná povrchová úprava stien a stropu – nahodenie novej stierky a farebné vymalovanie, zabezpečili sme ochranu stien a rohov pred nárazmi a poškodením, zároveň aj z dôvodu bezpečnosti pre klientov a zamestnancov a tiež aj z estetického hľadiska – nalepením špeciálnych plastových plátov Acrovyn.

Prízemie:

- vstupná chodba - šatňa PSS
- 1 spoločenská miestnosť pre PSS so vstupom do záhrady
- 3 izby, z toho: 2-posteľové (2x spálňa dievčat),
2-posteľové (chlapčenská spálňa)
/plocha spĺňajúca požiadavky vyplývajúce z Vyhlášky č. 259/2008 Z.z./
- 1 šatňa pre zamestnancov
- 1 sklad (pre účely potrieb zariadenia)
- 1 WC pre zamestnancov
- 1 WC pre PSS, predsieň s vaňou a umývadlom
/WC spĺňa normy na počet ubytovacej kapacity/
- stravovacia prevádzka – kuchyňa, jedáleň
- 1 chránená dielňa (2 miestnosti na pracovnú terapiu pre PSS)

1. poschodie:

- 8 izieb, z toho: 7x 2 - posteľové,
1 izba 1- posteľová,
- 1 spoločenská miestnosť pre PSS,
- 2 WC pre PSS, sprchovací priestor,
- 1 WC pre zamestnancov, predsieň s umývadlom,
/sprchovacie priestory a WC spĺňajú normy na počet ubytovacej kapacity/
- kuchynka vybavená chladničkou, elektrickým sporákom, mikrovlnkou,
- 1 izolačná miestnosť (miestnosť pre PSS počas karantény),
- 3 miestnosti (administratíva, skladník, vodič, údržbár),
- 1 WC pre zamestnancov, predsieň s umývadlom,
- 1 priestor práčovňa (delená na čistá, nečistá a predsieň) vybavená práčkami, žehličkou.



2.3 Budova Sv. Gorazda 2978/ 3, Žilina

Pracovisko na ul. Sv. Gorazda č. 2978/3 má kapacitu 34 prijímateľov sociálnej služby.

V spoločenských miestnostiach sa stretávajú PSS z celoročného, týždenného aj ambulantného pobytu, trávajú tu čas v denných hodinách počas pracovných dní. Spoločenské miestnosti sú vybavené televízormi so satelitom, s umiestneným premietacím plátnom, dataprojektorom, počítačové zostavy s pripojením na internet.



Jednoposchodová účelovo zariadená budova s bezbariérovým prístupom, je situovaná na sídlisku Vlčince v meste Žilina, v bezprostrednej blízkosti budovy Sv. Gorazda č. 2977/2.

Prízemie 1. časť budovy

- 1 šatňa PSS
- 1 herňa
- 2 WC pre PSS,
- 1 WC pre zamestnancov, predsieň s umývadlom
/WC spĺňa normy na počet ubytovacej kapacity/
- 1 oddychová (relaxačná miestnosť)
- 1 šatňa pre upratovačku
- 1 šatňa pre zamestnancov
- 1 kuchyňa vybavená chladničkou, elektrickým sporákom, umývačkou riadu, mikrovlnkou,
- 1 WC pre zamestnancov, predsieň s umývadlom
- 2 administratívne miestnosti
- 1 miestnosť fyzioterapie vybavená hydromasážnou vaňou, perličkou, umývadlom, parafínovým prístrojom, termo – akupresurnými masážnymi lavicami
- 1 sklad pre fyzioterapiu (rehabilitačné prístroje, prádlo)
- 1 šatňa pre zamestnancov, 1 šatňa pre študentov
- 1 sklad (pre účely potrieb zariadenia).



Prízemie 2. časť budovy:

- 1 herňa
- 3 WC pre PSS, sprchovacie priestory
- 1 WC pre zamestnancov, predsieň s umývadlom
/sprchovacie priestory a WC spĺňajú normy na počet ubytovacej kapacity/
- 1 šatňa pre zamestnancov
- 1 kuchynka vybavená chladničkou, elektrickým sporákom, mikrovlnkou,
- zasadacia miestnosť
- archív

Na uľahčenie manipulácie s imobilnými PSS sú na prízemí v obidvoch budovách v herniach a fyzioterapeutickej miestnosti k dispozícii stropné prevesovacie systémy.

1. poschodie:

- 2 herne pre poskytovanie sociálnej služby
- 3 WC pre PSS, sprchovací priestor
- 1 WC pre zamestnancov, predsieň s umývadlom
/sprchovacie priestory a WC spĺňajú normy na počet ubytovacej kapacity/
- 1 kuchynka vybavená chladničkou, elektrickým sporákom, umývačkou riadu, mikrovlnkou,
- 2 šatne pre PSS
- 1 predsieň s umývadlom
- 4 miestnosti (riaditeľka, ekonomický úsek, sociálny, personálno-mzdový)
- 1 WC pre zamestnancov, predsieň s umývadlom
- 1 kuchynka vybavená chladničkou, mikrovlnkou.

K areálu zariadenia na ul. Sv. Gorazda patria oddychové exteriérové zóny so záhradným altánkom a lavičkami, hojdačkou, ktoré slúžia najmä pre relaxáciu a pohyb prijímateľov sociálnej služby a na rôzne príležitostné aktivity poriadané vonku. Väčšiu časť tejto zóny pokrýva trávnatý porast, stromy, okrasné kríky a kvety. Časť vonkajších priestorov tvorí exteriérová bezbariérová zóna s upravenými chodníkmi zo zámkovej dlažby, ktoré umožňujú pohyb vonku aj osobám pohybujúcim sa na vozíku, resp. pomocou inej kompenzačnej pomôcky.

V lete sme po skolaudovaní uviedli do prevádzky multifunkčné ihrisko s betónovým povrchom a basketbalovým košom, vhodné na floorbal, basketbal, bocciu, kolky ale aj na tenis, futbal volejbal a na ďalšie kolektívne športy na čerstvom vzduchu. Ihrisko slúži na prevádzkovanie športových aktivít pre našich klientov, zamestnancov, rodičov a priateľov. V auguste sme k rozvíjaniu športových aktivít v našom areáli vybudovali exteriérový pingpongový stôl.



2.4 Prevádzka, údržba a autodoprava

Dostatočné množstvo pitnej tečúcej studenej a teplej vody, ktorá kvalitou zodpovedá príslušným predpisom, pod dostatočným tlakom, s rozvodom, s dostatočnou ochranou pred kontamináciou je zabezpečované z verejného vodovodu. Dodávateľom je vodárenská spoločnosť SEVAK, a. s., kde sú zároveň likvidované odpadové vody. (Severoslovenské vodárne a kanalizácie, a. s., Bôrická cesta 1960, 010 57 Žilina).

V budovách **Sv. Gorazda č. 2977/2 a Sv. Gorazda č. 2978/3** je nepretržite zabezpečené vykurovanie a stály a dostatočný zdroj pitnej studenej a teplej vody s teplotou 50°C v celom rozvodovom systéme DSS. Dodávateľom tepla je Bytterm a.s., Žilina v zmysle zmlúv o dodávke tepla.

Technický stav obytných budov je primeraný veku jednotlivých budov, bežná údržba a opravy sú zabezpečované vlastnými pracovníkmi, v prípade väčších a odborných opráv sú zabezpečované dodávateľským spôsobom. Vzhľadom na vek budov, najmä budova na Moyzesovej 912/27, sa javí neustála potreba systematického udržiavania a obnovovania našich objektov a úpravy prostredia, ako aj permanentná obnova hmotného majetku (postele, stoličky, skrine, kuchynské vybavenie). Počas celého roka boli pravidelne ošetrované a udržiavané trávniky a porasty v areáli. Zabezpečili sme pravidelné revízie a odborné prehliadky plynových zariadení, elektrických zariadení, bleskozvodov, komínov a ostatných vyhradených technických zariadení.

Dôležitou súčasťou v našej organizácii je aj vozidlový park, ktorý zodpovedá potrebám našich klientov. Tvoria ho tri automobily, osobné auto Škoda Fábria, ktoré slúži na prevoz stravy pre zariadenie na Moyzesovej 912/27 a na prepravu osôb, 5-miestne vozidlo FIAT Doblo, ktoré sa využíva na prepravu klientov a v decembri sme formou verejného obstarávania zaobstarali 9-miestne motorové vozidlo Renault Traffic so špeciálnou úpravou na prepravu osôb s hydraulickou zdvíhacou plošinou pre invalidný vozík.



3. Štruktúra prijímateľov sociálnych služieb

Celková kapacita zariadenia DSS SYNNÓMIA je 85 prijímateľov sociálnej služby /ďalej len PSS/, z toho:

- 1 31 PSS pracovisko na ul. Sv. Gorazda č. 2977/2
- 2 34 PSS pracovisko na ul. Sv. Gorazda č. 2978/3
- 3 20 PSS pracovisko na ul. Moyzesova 912/27

K 31.12.2016 zariadenie poskytovalo sociálnu službu **82 prijímateľom** sociálnej služby, z toho bolo 31 žien a 51 mužov.

Tabuľka 1 Pohyb PSS 2016

Pohyb PSS	žena	muž	spolu
Stav k 01.01.2016	31	48	79
<i>prijatí</i>	1	5	6
<i>odišli</i>	1	2	3
Stav k 31.12.2016	31	51	82

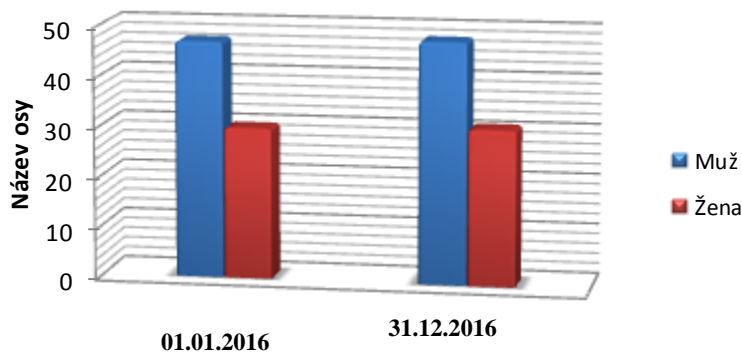

Graf 1 Stav PSS - podľa pohlavia

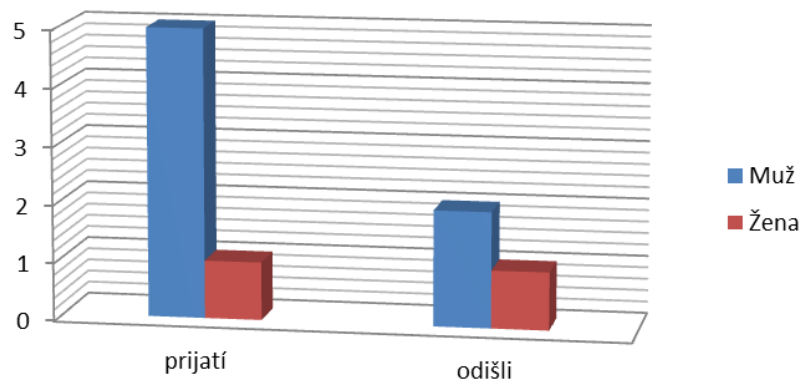

Graf 2 Štruktúra prijímateľov podľa pohybu

Tabuľka 2 Štruktúra prijímateľov podľa veku

veková hranica	žena	muž	spolu
0-5 rokov	0	1	1
6-13 rokov	0	0	0
14-17 rokov	2	0	2
18-25 rokov	7	18	25
26-39 rokov	20	25	45
40-49 rokov	2	5	7
50-59 rokov	0	2	2
59 a viac	0	0	0
spolu	31	51	82

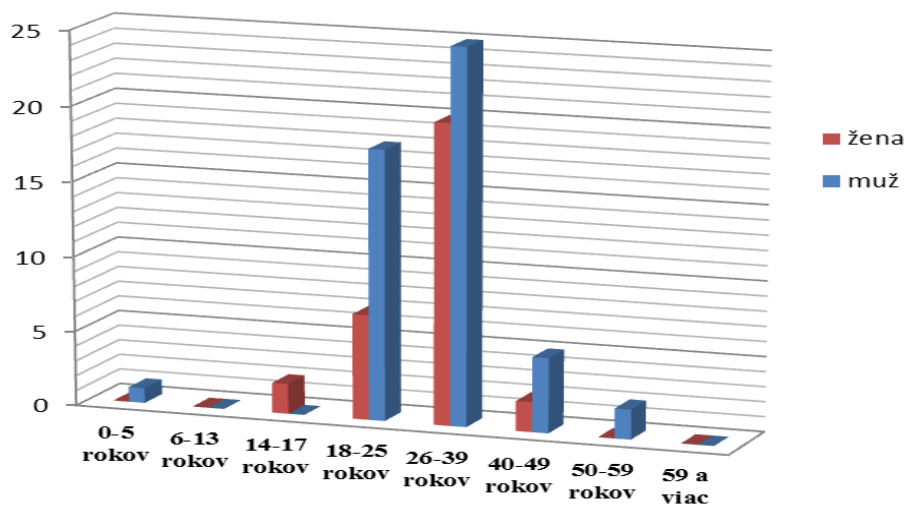

Graf 3 Štruktúra prijímateľov podľa veku

nariadená ústavná starostlivosť: 1 dieťa
 pozbavených spôsobilosti na právne úkony: 38 (z toho 5 je opatrovník DSS)
 s obmedzenou spôsobilosťou na právne úkony: 1 (opatrovník mu je DSS)
 s generálnou plnou mocou : 2 PSS
 stupeň odkázanosti VI je 82 prijímateľov z toho je 31 žien a 51 mužov
 počet prijímateľov sociálnej služby platiacich plnú úhradu: 67 PSS
 počet prijímateľov sociálnej služby platiacich zníženú úhradu: 15 PSS

DOMOV SOCIÁLNYCH SLUŽIEB SYNNÓMIA

Tabuľka 3 PSS podľa zdravotného postihnutia

Zdravotné postihnutie	žena	muž
mentálna retardácia - MR	18	23
duševné poruchy a schizofrénia - DPaS	1	1
Imobilita - IM	6	7
kombinácia: telesné/duševné postihnutie - TDP	9	17
spolu	34	48

Tabuľka 4 Poradovník žiadateľov o poskytovanie sociálnej služby k 31.12.2016

Poradovník žiadateľov o zabezpečenie poskytovania sociálnej služby			
Poradové číslo	Číslo rozhodnutia žiadateľa	Forma sociálnej služby	Dátum podania žiadosti
1.	2089/2009/OSV-003	pobytová celoročná soc. služba – muž	06. 07.2009
2.	2401/2010/OSV-003	pobytová celoročná soc. služba – muž	15.03. 2012
3.	4936/2011/OSV-003	pobytová celoročná soc. služba – muž	25.01.2013
4.	2788/2011/OSV-003	pobytová celoročná soc. služba – žena	07.10.2013
5.	3057/2010/OSV-003	pobytová celoročná soc. služba – žena	25.11.2014
6.	4270/2014/OSV-003	pobytová celoročná soc. služba – muž	11.12.2014
7.	8757/2010/OSV-003	pobytová celoročná soc. služba – muž	24.11.2015
8.	5533/2013/OSV-003	pobytová celoročná soc. služba – žena	02.02.2016
9.	5755/2010/OSV-003	pobytová celoročná soc. služba – muž	12.04.2016
10.	7142/2010/OSV-003	pobytová celoročná soc. služba – muž	14.09.2016
11.	2789/2011/OSV-003	pobytová celoročná soc. služba – muž	03.11.2016
12.	5573/2016/OSV-003	pobytová celoročná soc. služba – muž	08.12.2016

Poradovník žiadateľov o zabezpečenie poskytovania sociálnej služby			
Poradové číslo	Číslo rozhodnutia žiadateľa	Forma sociálnej služby	Dátum podania žiadosti
1.	8260/2010/OSV-003	pobytová týždenná soc. služba – muž	05.05.2014
2.	5273/2011/OSV-003	pobytová týždenná soc. služba – muž	04.02.2016
3.	7138/2010/OSV-003	pobytová týždenná soc. služba – žena	22.02.2016

DOMOV SOCIÁLNYCH SLUŽIEB SYNNÓMIA

4.	7126/2010/OSV-003	pobytová týždenná soc. služba – muž	05.09.2016
5.	1848/2015/OSV-003	pobytová týždenná soc. služba – muž	20.09.2016
6.	4614/2016/OSV-003	pobytová týždenná soc. služba – muž	30.09.2016



4. Personálne podmienky a organizačná štruktúra poskytovateľa sociálnych služieb

V roku 2016 odborné a prevádzkové činnosti DSS SYNNÓMIA zabezpečovalo celkovo 56 zamestnancov, z toho 49 žien a 7 mužov, ktorých pracovno-právne vzťahy sú upravené podľa zákona č. 552/2003 Z. z. o výkone práce vo verejnom záujme.

K 31.12.2016 boli na rodičovskej dovolenke dve zamestnankyne a jedna zamestnankyňa na materskej dovolenke. V priebehu roka 2016 bol skončený pracovný pomer celkovo s dvanástimi zamestnancami a to nasledovným spôsobom: jeden zamestnanec ukončil pracovný pomer výpoveďou, dvaja zamestnanci dovŕšili dôchodkový vek a odišli na dôchodok, dvom zamestnancom sa nepredĺžila pracovná zmluva a v skúšobnej dobe a dohodou odišli siedmi zamestnanci. Do pracovného pomeru sa počas roka prijalo jedenásť nových zamestnancov. Voľné pracovné miesta boli obsadzované priebežne v zmysle platných právnych úprav.

V roku 2016, v júni sme zrealizovali dohodu o spolupráci na poskytnutie príspevkov na podporu vytvárania pracovných miest v rámci národného projektu „Cesta z kruhu nezamestnanosti“. Účelom tejto dohody je vytvorenie pracovných miest pre dlhodobu evidovaných občanov. Obsadili sme pracovné miesto opatrovateľka jedným novým zamestnancom.

Vnútorne je organizácia rozčlenená podľa odborných činností na 4 úseky, ktoré riadia vedúci úsekov

- ✓ Úsek ekonomiky, prevádzky, údržby a autodopravy
- ✓ Úsek sociálnej práce, sociálnej rehabilitácie a výchovy
- ✓ Úsek opatrovateľstva, ošetrovateľstva, rehabilitácie, pracovnej terapie a hygieny
- ✓ Úsek stravovania

Vedenie zariadenia:

- ✓ riaditeľka

Pod priame vedenie riaditeľky patria:

- ✓ vedúca Úseku ekonomiky, prevádzky, údržby a autodopravy (1)
- ✓ vedúci Úseku sociálnej práce, sociálnej rehabilitácie a výchovy (1)
- ✓ vedúca Úseku opatrovateľstva, ošetrovateľstva, rehabilitácie, pracovnej terapie a hygieny (1)
- ✓ vedúca Úseku stravovania (1)
- ✓ odborný mzdový účtovník, personalista (1)

Pod priame vedenie vedúcej Úseku ekonomiky, prevádzky, údržby a autodopravy

- ✓ ekonóm (1)
- ✓ referent správy majetku, pokladník (1)
- ✓ vodič, údržbár (2)
- ✓ sociálny pracovník administrátor (1)
- ✓ asistent sociálnej práce (1)

Pod priame vedenie vedúceho Úseku sociálnej práce, sociálnej rehabilitácie a výchovy

- ✓ sociálny terapeut (5)

- ✓ ergoterapeut (5)

Pod priame vedenie vedúcej Úseku opatrovatel'stva, ošetrovatel'stva, rehabilitácie, pracovnej terapie a hygieny

- ✓ sestra (2)
- ✓ zdravotnícky asistent (4)
- ✓ opatrovatel' (8,5)
- ✓ ergoterapeut (10)
- ✓ fyzioterapeut (1)
- ✓ upratovačka (2,5)

Pod priame vedenie vedúcej Úseku stravovania

- ✓ kuchár (2)
- ✓ pomocný kuchár (2,5)

4.1 Vzdelávanie zamestnancov

Za účelom zvýšenia profesionality práce a kvality poskytovanej sociálnej služby, zamestnávateľ zabezpečuje rôzne školenia, semináre, kurzy. Zdravotnícki zamestnanci sa zúčastňujú akreditovaných vzdelávacích programov v rámci sústavného vzdelávania a dopĺňajú si svoje odborné vedomosti formou špecializačného štúdia.

Prehľad absolvovaných vzdelávacích aktivít - vzdelávanie zamestnancov v priebehu roka 2016:

Tabuľka 5 Prehľad o absolvovaných vzdelávacích aktivitách za rok 2016

Názov, miesto, mesiac školenia	Počet zúčastnených
„Aplikácia nového zákona o finančnej kontrole s účinnosťou od 1.1.2016 v podmienkach územnej samosprávy“, Martin, 14.1.2016	1
„Sociálne služby ako verejný záujem 2016“, Žilina ŽSK, 11.2.2016	2
„Účtovníctvo a rozpočtovníctvo pre RO zriadené VÚC v roku 2016“, Martin, 16.2.2016	1
„Začiatok roka 2016 v mzdovej učtárni...“, Žilina, 18.2.2016	1
„Úvod do tematiky Snoezelen“, Trenčín, 13.3.2016	2
Školenie k novému zákonu o verejnom obstarávaní, Žilina ŽSK, 10.,11.3.2016	2
„Ako ste sa vysporiadali so zmenami v mzdovej a personálnej agende po 1.1.2016“, Martin, 17.3.2016	1
„Pravidlá správy registratúry v kontexte novej vyhlášky č.410/2015 Z.z.“, Žilina, 6.4.2016	1
„Polročné pracovné stretnutie ekonómov RP a PO zriadených VÚC“, Podbanské, 3.- 4.5.2016	1
„Špecifiká práce v multisenzorickom prostredí – Snoezelen v praxi“, Trenčín, 21.5.2016	2
Školenie vodičov referentských vozidiel, Žilina	2
„Aktuality v ochrane osobných údajov“, Žilina, 12.5.2016	2
„Zavádzanie kvality v sociálnych službách“, Žilina, 4.5.2016	2

„Metodická podpora pre zavádzanie kvality v sociálnych službách“, Žilina, 26.5.2016, 28.6.2016	3
„Vysielanie zamestnancov do EÚ a dohody o práci“, Žilina, 28.7.2016	1
Školenie vo výškach	1
Školenie vodičov referentských vozidiel	3
„Polročné pracovné stretnutie ekonómov a účtovníkov RO a PO zriadených VÚC“, Podbanské, 27.9.- 28.9.2016	1
Školenie kuričov	2
„Aktuálne otázky v sociálnej oblasti“, Podbanské, 12.-13.9.2016	2
„Administrácia a riadená dokumentácia v sociálnych službách“, Holíč, 5.- 6.10.2016	1
„Rozvoj komunitných služieb na miestnej úrovni“, Banská Bystrica, 27.9.2016	1
„Starostlivosť o klienta s agresívnym správaním“, Žilina, 27.9.2016	5
„Mzdová účtovníčka na začiatku IV.Q. 2016“, Žilina, 4.10.2016	1
„Vybrané časti Zákonníka práce“, Žilina, 18.10.2016	1
„Účtovná závierka v RO zriadených VÚC k 31.12.2016“, Martin, 8.12.2016	1

4.1.1 Supervízia v sociálnej práci

Supervízia v sociálnej práci predstavuje významný zdroj profesionálnej podpory pre sociálnych pracovníkov, ktorý napomáha nielen profesionálnemu rozvoju spôsobilostí, verifikovaniu správnosti postupov, hľadaniu alternatív, ale aj ochrane pomáhajúceho profesionála voči syndrómu vyhorenia, udržaniu a zvyšovaniu statusu profesie, k ochrane klienta pred poškodením, či až zneužitím a zároveň k efektívnejšiemu výkonu sociálnej práce. V priebehu roka sa uskutočnila v našej organizácii externá supervízia v troch termínoch a zúčastnilo sa jej 25 zamestnancov.

4.1.2 Odborná prax

Záleží nám na spájaní teórie s praxou, a aj v roku 2016 sme pokračovali v spolupráci so strednými školami a poskytli študentom vysokých a stredných škôl v odbore sociálnej práce, opatrovateľského kurzu, možnosť absolvovať povinnú prax, priamo v kontakte s klientom, v našej spoločnosti pod odborným vedením skúsených zamestnancov. Počet miest závisí od našich aktuálnych možností.

5. Poskytovanie sociálnych služieb

V zmysle § 38 ods.2 zákona č. 448/2008 Z.z DSS poskytuje :

- pomoc pri odkázanosti na pomoc inej fyzickej osoby
- sociálne poradenstvo
- sociálnu rehabilitáciu
- ubytovanie
- stravovanie
- upratovanie, pranie, žehlenie a údržbu bielizne a šatstva
- osobné vybavenie.

V DSS zabezpečujeme záujmovú činnosť, utvárajú sa podmienky na vzdelávanie a úschovu cenných vecí.

Sociálna služba sa v zariadení poskytuje formou - ambulantnou

- pobytovou /týždenná, celoročná/

Rozsah poskytovania sociálnej služby je na určitú a neurčitú dobu. K dnešnému dňu máme všetkých PSS prijatých na neurčitú dobu.

5.1 Poskytované služby

Odborné činnosti, ktorými sú:

- ✓ základné sociálne poradenstvo
- ✓ pomoc pri odkázaní fyzickej osoby na pomoc inej fyzickej osoby,
- ✓ pomoc pri uplatňovaní prác a právom chránených záujmov,
- ✓ sociálna rehabilitácia- začleňovanie klientov do spoločnosti,
- ✓ ošetrovateľská starostlivosť,
- ✓ pracovná terapia,

Obslužné činnosti, ktorými sú:

- ✓ ubytovanie,
- ✓ stravovanie – sa poskytovalo podľa stanovených stravných jednotiek s prihliadnutím na vek a zdravotný stav klientov
- ✓ upratovanie, pranie, žehlenie a údržba bielizne a šatstva

Terapie a činnosti realizované s klientmi:

Kvalifikované terapie:

- ✓ Ergoterapia
- ✓ Sociálna terapia
- ✓ Snoezelen
- ✓ Bazálna stimulácia
- ✓ Muzikoterapia
- ✓ Animoterapia
- ✓ Fyzikálna terapia a Fyzioterapia
- ✓ Farmakoterapia

Ďalšie terapie poskytované v rámci vyššie uvedených:

- ✓ Činnosťná terapia
- ✓ Pracovná terapia
- ✓ Gardenterapia
- ✓ Dramatoterapia
- ✓ Arteterapia
- ✓ Canisterapia
- ✓ Biblioterapia
- ✓ Hydroterapia
- ✓ Termoterapia
- ✓ Aromaterapia
- ✓ Reminisenčná terapia

Terapeutická činnosť s klientmi je realizovaná na oddeleniach:

- ✓ oddelenie pracovnej terapie, oddelenie výchovy, oddelenie stimulačných terapií, oddelenie týždenného a celoročného pobytu a oddelenie Moyzesova.

Akcie a aktivity zariadenia: organizovanie výstav výsledkov práce klientov:

- ✓ návštevy kina, divadla, galérie, múzea, výstav; účasť na kultúrno-spoločenských podujatiach; pravidelné výlety, pobyty pre klientov; pravidelné akcie organizované DSS; oslavy narodenín a menín klientov;
- ✓ Na organizácii akcií a aktivít sa výraznou mierou podieľa OZ Darujme si slnko, ktoré z nadobudnutých finančných prostriedkov prispieva nielen na uvedené akcie a aktivity, ale tiež na potrebné materiálne vybavenie.

5.1.1 Stravovanie

Strava sa pripravuje podľa jedálneho lístka, ktorý navrhuje a zostavuje vedúca kuchyne. Pri zostavovaní jedálneho lístka dbáme na pestrosť a biologickú hodnotu, ako aj na rozmanitosť a kalorickú hodnotu podávanej stravy zodpovedajúcu veku a zdravotnému stavu PSS. V DSS Synnómia je poskytovaná strava pre prijímateľov sociálnej služby 5 x denne celodenná racionálna strava a 1 PSS má celiakiu. Mobilní klienti sa stravujú v spoločnej jedálni, ktorá sa nachádza v budove Gorazda 2. Imobilní a ťažko mobilní klienti sa stravujú priamo na svojich oddeleniach.

Kvalitu poskytovania stravy priebežne hodnotí stravovacia komisia zložená zo zamestnancov. Spokojnosť a prípadné požiadavky týkajúce sa stravy vyjadrujú klienti na zasadnutiach Rady klientov.

Okrem každodennej prípravy stravy pre zamestnancov a prijímateľov sociálnej služby, zamestnanci kuchyne sa podieľajú na príprave občerstvenia pri kultúrno – spoločenských akciách DSS SYNNÓMIA.

Prijímatelia sociálnej služby platia stravné mesačne, kde túto sumu tvoria prevádzkové náklady a náklady na použité suroviny. Suma režijných nákladov pre racionálnu stravu a aj pre diabetickú diétu, bielkovinovú diétu a výživnú diétu je 1,96 € na deň.

Zamestnanec uhradí skutočné náklady za potraviny podľa počtu odobratých jedál v mesiaci, mínus 55% z výdavkového účtu, mínus príspevok zo sociálneho fondu. Zamestnávateľ

prispieva zamestnancom na stravovanie na každé jedlo do výšky 55% z hodnoty jedla a poskytne zamestnancom príspevok podľa osobitného predpisu zákon č. 152/1994 Z.z. o sociálnom fonde a v znení neskorších predpisov.

Podľa § 152 ods.3 Zákonníka práce o stravovaní zamestnancov máme formou stravných poukážok zabezpečené stravovanie pre zamestnancov na nočnej zmene a zamestnancov, ktorých zdravotný stav si na základe dokladu od odborného lekára vyžaduje špecifický stravovací režim. DSS neposkytuje stravné lístky zamestnancom, ktorých zdravotný stav si vyžaduje bezlepkovú alebo diabetickú diétu, nakoľko vie takéto stravovanie zabezpečiť vo vlastnej réžii. Zamestnancovi sa bude vydávať 1 stravná poukážka za každú zmenu, v ktorej odpracuje minimálny počet hodín potrebných na vznik nároku na stravu.

5.1.2 Upratovanie, pranie, žehlenie a údržba bielizne a šatstva

DSS poskytuje čistú posteľnú bielizeň a prevádzkovú bielizeň (uteráky, osušky). Výmena použitej posteľnej bielizne sa vykonáva 1x za 2 týždne a podľa potreby. Výmena prevádzkovej bielizne sa vykonáva 1x za týždeň a podľa potreby. Použitá osobná bielizeň PSS a prevádzková bielizeň sa perie vo vlastnej práčovni, ktorá sa nachádza v budove DSS na ulici sv. Gorazda 2977/2, posteľná bielizeň sa perie v zmluvne zabezpečenej práčovni.

Na upratovanie sa používajú roztoky syntetických čistiacich prípravkov v koncentráciách odporúčaných výrobcami, ktoré sa pripravujú podľa návodu - v teplej vode, alebo syntetické čistiace prípravky s dezinfekčným účinkom. Pri upratovaní sa používajú klasické ručné pomôcky, umývacie a čistiace nástroje a stroje. Všetky pomôcky a prístroje sa udržiavajú v čistote. Použité pomôcky na upratovanie sa po skončení práce dezinfikujú a usušia. Upratovanie vonkajších priestorov sa vykonáva najmenej 1 x za týždeň, miestnosti na osobnú hygienu, WC –1 krát denne a pri každom znečistení. Izby PSS sa upratujú denne.



6. Financovanie sociálnych služieb a úhrady za poskytovanú sociálnu službu

6.1 Rozpočet 2016

Skutočné príjmy dosiahnuté v roku 2016 boli vo výške 126 072,23 € v porovnaní s rokom 2015 (123 720,38€) je to o 2 351,85€ viac.

Tabuľka 6 Plnenie príjmov k 31.12.2016

Názov rozpočtovej položky	Upravený rozpočet v Eur	Plnenie príjmov v Eur
Administratívne poplatky a iné poplatky a platby /220/	133 315	110 866,92
Úroky z tuzemských úverov, pôžičiek a vkladov /240/	0	0
Iné nedaňové príjmy (z dobropisov) /290/	5 782	9 561,15
Granty a transfery /300/	0	5 644,16
Celkom	139 097	126 072,23

Tabuľka 7 Zdroje financovania príjmov

Zdroje financovania k 31.12.2015	
Plnenie príjmov celkom:	126 072,23 €
Plnenie príjmov z vlastných zdrojov (KZ 46):	107 787,44 €
Plnenie príjmov zo zdrojov ŽSK (KZ 41):	324,57 €
Z mimorozpočtových (KZ 72a, 72e, 72c, 72f):	17 960,22 €
72a – sponzorské dary	2 824,94 €
72c – granty	1 200,00€
72f – za stravné (réžia)	7 806,20€
72e – poistné plnenie	4 509,86€
72h – od úradu práce, sociálnych vecí a rodiny	1 619,22€

72a – sponzorské dary 72c- granty 72e – z poistného plnenia 72f – za stravné (réžia) 72h - ÚPSVaR

Tabuľka 8 Porovnanie bežných výdavkov za rok 2016

Názov rozpočtovej položky	Upravený rozpočet v Eur	Čerpanie v Eur
Mzdy a platy /610/	425 609	432 760,95
Poistné /620/	154 344	156 617,47
Tovary a služby /630/	169 954	175 753,78
z toho:		
Cestovné náhrady /631/	1 420	1 419,88
Energie, voda, komunikácie /632/	51 696	51 625,29

DOMOV SOCIÁLNYCH SLUŽIEB SYNNÓMIA

Materiál /633/	66 055	67 909,95
Dopravné /634/	3 794	3 794,25
Rutinná a štandardná údržba /635/	14 792	18 747,78
Nájomné za nájom /636/	0	0
Služby /637/	32 197	32 186,63
Bežné transfery /640/	8 538	8 538
Celkom	758 445	773 670,20

Tabuľka 3 Porovnanie kapitálových výdavkov za rok 2015

Názov rozpočtovej položky	Upravený rozpočet v Eur	Čerpanie v Eur
Nákup osobných automobilov /714/	26 000	25 999,99
Rekonštrukcia a modernizácia /717/	80 000	0
Celkom	106 000	25 999,99

Použitie kapitálových výdavkov bolo v súlade so Špecifikáciou účelu použitia prostriedkov ŠR na rok 2016, ktorá sa v priebehu roka aktualizovala v závislosti na zmenách rozpočtov na jednotlivých investičných akciách vzhľadom na aktuálne potreby súvisiace napr. s prijímaním dodatkov k zmluve o dielo (ďalej len „ZoD“), preprojektovaním už existujúcej dokumentácie kvôli neočakávaným zmenám pri prekládkach inžinierskych sietí, s neskorým vyhodnotením verejných súťaží a tým s nemožnosťou začať stavebné práce, ako aj s úsporou výdavkov na niektorých investičných akciách.

Tabuľka 4 Zdroje financovania

Zdroje financovania k 31.12.2016	
Čerpanie finančných prostriedkov celkom:	802 395,13 €
Čerpanie zo zdrojov ŽSK (KZ 41):	644 847,91 €
Z vlastných zdrojov (KZ 46):	139 097,00 €
Zo štátneho rozpočtu (KZ 111):	490,00 €
Z mimorozpočtových (KZ 72a, 72c, 72e, 72f):	17 960,22 €
72a – sponzorské dary	2 824,94 €
72c – granty	1 200,00 €
72e – poisťné plnenie	4 509,86 €
72f – za stravné (réžia)	7 806,20 €
72h – od úradu práce, sociálnych vecí a rodiny	1 619,22 €

72a – sponzorské dary 72c- granty 72e – z poisťného plnenia 72f – za stravné (réžia) 72h - ÚPSVaR

Čerpanie rozpočtových výdavkov bolo pravidelne mesačne kontrolované a bola venovaná zvýšená pozornosť na hospodárne a efektívne vynakladanie finančných prostriedkov.

Ekonomicky oprávnené náklady k 31.12. 2016: 644,25 €

a/ Mzdy a platy: 350 222,26 €

DOMOV SOCIÁLNYCH SLUŽIEB SYNNOÓMIA

b/ Poistné:	128 451,77 €
c/ Cestovné náhrady tuzemské:	719,76 €
d/ Energie, voda, komunikácie:	51 695,29 €
e/ Materiál:	63 349,71 €
f/ Dopravné:	3 526,25 €
g/ Rutinná a štandardná údržba:	5 557,28 €
h/ Nájomné a prenájom:	0,00 €
i/ Služby:	28 189,72 €
j/ Bežné transfery:	
- odstupné:	3 528,00 €
- odchodné:	1 137,86 €
- vreckové:	315,61 €
- náhrada príjmu pri dočasnej PN:	1 913,12 €
k/ Odpisy hmot. a nehmot. majetku:	18 529,47 €
Spolu:	657 136,10 €

Poznámka: - do EON neboli zahrnuté: - mimorozpočtové zdroje a to KZ: 72F, 72H, 72A, 72C, 72E
(7 906,20 € + 1 619,22 € + 100,00 € + 1 200,00 € + 4 509,86 € = 15 235,28 €)
- 1-rázová údržba hav. vodov. potrubia M27, krádež (KZ41: 12 728,10 €)
- prenájom dopr. prostr. (KZ 41: 268,00 €)
- zahraničné cestovné náhrady (KZ41: 508,80 €)
- mzdy ekon. úseku (odvody, tvorba SF, PN, odchodné, 103 926,35 €)
- školenia, CN, SL ekon. Úseku (KZ41: 2 397,04 €)

Kapacita klientov za r.2016: **85 klientov**

Ekonomicky oprávnené náklady ročné na 1 klienta k 31.12.2016: 7 731,01 €

657 136,10 : 85 = 7 731,01 €

Ekonomicky oprávnené náklady na 1 klienta mesačne : 644,25 €

7 731,01 : 12 = 644,25 €

Ekonomicky oprávnené náklady podľa druhu pobytu na 1 klienta mesačne :

Ambulantný pobyt: 447,03 €

Týždenný pobyt: 670,55 €

Celoročný pobyt: 1 117,58 €

6.1.1 Verejné obstarávanie 2016

EVOSERVIS

- ✓ Motorové vozidlo – nové 9-miestne motorové vozidlo na prepravu osôb s mechanickou zdvíhacou plošinou

prieskum trhu

- ✓ sedacia súprava na oddelenie výchovy
- ✓ sedacia súprava na Moyzesova 912/27
- ✓ bezpečnostné, ochranné fólie na okná
- ✓ povrchová úprava stien a stropu, maľovanie
- ✓ sadrokartónová úprava schodiska

- ✓ plastové dvere
- ✓ obklad Acrovyn
- ✓ vinylová podlaha

6.1.2 Darovacie zmluvy

V roku 2016 bolo uzatvorených 11 darovacích zmlúv:

- ☑ vecné dary v hodnote **6 875,50€**
- ☑ finančné dary v hodnote **2 312,00 €**

6.1.3 Granty

V roku 2016 sme získali finančnú podporu na projekty, vďaka realizácii ktorých bolo umožnené znevýhodneným ľuďom skvalitniť život v DSS:

- ✓ „Revitalizácia betónového základu oplotenia a vytvorenie živého plotu“ - Nadácia Kia Motors Slovakia – 1000,00€
- ✓ „Obnovené základy oplotenia“ – Nadácia Pontis Bratislava – 50,00€

Dotácia z Ministerstva práce, sociálnych vecí a rodiny SR:

- ✓ Masážne lehátko v sume 799,99€
- ✓ Masážny vankúš – 55,90€



7. Plnenie cieľov, priorít a inovácie v poskytovaní sociálnych služieb za rok 2016

DSS má tieto priority a ciele v poskytovaní sociálnych služieb:

- ☑ zabezpečiť realizáciu práva občana na poskytovanie sociálnej služby so zohľadnením ľudsko-právneho a nediskriminačného prístupu a dôrazom na rešpektovanie ľudskej dôstojnosti;
- ☑ zaviesť systém zabezpečenia a hodnotenia podmienok kvality poskytovaných sociálnych služieb;
- ☑ plniť a zabezpečovať legislatívne, právne a iné normatívne požiadavky vzťahujúce sa k činnosti zariadenia;
- ☑ permanentne sledovať odborné poznatky a trendy v oblasti sociálnych služieb a tie vhodne implementovať na podmienky DSS;
- ☑ neustále zlepšovať podmienky pre ďalší rozvoj aktivít a odborných činností v DSS i kladením dôrazu na zvyšovanie odbornej úrovne, kompetentnosti a celkovej profesionality zamestnancov DSS;
- ☑ zabezpečenie viaczdrojového financovania sociálnych služieb - z podnikateľského sektora (sponzorstvo), z fondov EU (príprava a implementácia projektov), z nadácií a iných zdrojov;
- ☑ permanentne vytvárať dlhodobé a pozitívne väzby medzi klientmi a vonkajším prostredím;
- ☑ neustále monitorovať spokojnosť prijímateľov sociálnej služby a ich zákonných zástupcov s poskytovaním sociálnej služby;
- ☑ v diagnostických a rehabilitačných procesoch neustále zabezpečovať pozitívny sociálny vývin, spokojnosť a motivovanosť klienta;
- ☑ podporovať vzájomnú dôveru, zodpovednosť, celkovú motiváciu a tímovú spoluprácu v DSS.
- ☑ pokračovať v rekonštrukcii, modernizácii a opravách v súlade s európskymi štandardami priestorových podmienok, modernizácia technologických a prevádzkových celkov a znižovanie energetickej náročnosti zariadenia, vybavením interiéru a exteriéru –
v priebehu roka 2016 sme zrealizovali nasledovné:
 - ✓ vybavenie relaxačnej miestnosti Snoezelen – tapacírovanie dverí, obklad, matrace, vankúše;
 - ✓ v budove na Moyzesovej 27 vymaľovanie priestorov;
 - ✓ zakúpenie nových sedacích súprav na M27 a na pracovné terapie;
 - ✓ na ročnom pobyte schodište - povrchová úprava stien a stropu, obloženie schodiska sadrokartónom, vymaľovanie, obklad na schodisku, nové plastové dvere na poschodí;
 - ✓ pokládka špeciálnej vysokoodolnej protišmykovej vinylovej podlahy na oddelení stimulačných terapií;
 - ✓ kolaudácia a odovzdanie do prevádzky multifunkčné ihrisko;
 - ✓ vybudovanie chodníkov zo zámkovej dlažby v areáli zariadenia pre zlepšenie pohybu pre klientov so zdravotným postihnutím a presunov imobilných klientov

DSS SYNNÓMIA prirodzene podporuje aktivity realizované z vlastnej vôle človeka, kde motivácia nie je založená na peňažných hodnotách, ale je založená na vedomí hodnoty prospechu aj ostatných ľudí v komunite. Naša organizácia realizuje dobrovoľnícku službu ako cieleňú vedomú činnosť vyplývajúcu z nezištného konania v prospech našich zdravotne postihnutých klientov.

DSS v rámci svojich cieľov, priorít zabezpečuje integráciu detí a dospelých do spoločenského života, trvalo sa orientuje na vytváranie pozitívneho a motivujúceho prostredia, aktivizujúceho k posilneniu sebestačnosti a ľudskej dôstojnosti, zabraňuje sociálnemu vylúčeniu a podporuje k začleneniu do spoločnosti.

Prehľad vybraných záujmových, voľnočasových, kultúrnych, športových a rekreačno-rekondičných aktivít realizovaných s prijímateľmi sociálnej služby v DSS SYNNÓMIA v r. 2016

JANUÁR

- 08.01. Manikúra – Pedikúra – realizácia manikúry a pedikúry pre našich klientov v SOŠ pre žiakov s telesným postihnutím
- 07.01. Novoročná besiedka – privítanie klientov DSS v novom roku
- 11.01. Pečenie podlesníkov – pečenie zemiakových placiek s cesnakom
- 14.1. Kostol Obrátenia sv. Pavla – návšteva kostolu a betlehemu
- 14.01. Svetový Braillov deň – pripomenutie si významu diela Louisa Braila a jeho narodenia 4.1.
- 15.01. Považská galéria v Žiline – návšteva výstavy
- 19.01. Bábkové divadlo Žilina – návšteva divadelného predstavenia
- 21.01. Kaviareň Desire – návšteva kaviarne v Žiline
- 25.01. Medzinárodný deň komplimentov – pripomenutie si významu vyzdvihovania toho, čo si na druhých ceníme
- 26.01. Sídľisková sánkovačka – sánkovanie pri DSS
- 28.01. cestovanie MHD – prehliadka mesta Žiliny prostredníctvom MHD
- 29.01. Novoročná hubová polievka – varenie novoročnej hubovice v DSS

FEBRUÁR

- 04.02. Bábkové divadlo Žilina – návšteva predstavenia
- 05.02. 2. Valentínsky ples DSS SYNNÓMIA – 2. ročník integračného plesu
- 09.02. Karneval v DSS – fašiangový karneval klientov
- 10.02. Bábkové divadlo Žilina – návšteva predstavenia
- 16.-18.02. Penzión LES - rekreačný pobyt v obci Nesluša
- 17.02. Fašiangové šišky – príprava a pečenie tradičnej pochutiny
- 17.02. Kaviareň v Dubni – návšteva kaviarne v OC Dubeň Žilina
- 18.02. Mestská plaváreň Žilina – návšteva krytého bazéna
- 22.02. Lesopark Chrasť – návšteva žilinského lesoparku
- 24.02. Mestská plaváreň Žilina – ďalšia návšteva krytého bazéna
- 26.02. Canisterapia – canisterapeutické aktivity v DSS

- 01. - 29.02. Príprava výrobkov na výstavu Veľká noc v zariadeniach sociálnych služieb

MAREC

- 02.03. Ilustrátorský Olymp – návšteva výstavy ilustrácií v Kysuckej galérii v Ošadnici
- 03.03. Výstava Živeny – návšteva veľkonočnej výstavy spolku Živena na MsÚ v Žiline
- 03.03. Žilinská knižnica – návšteva knižnice v rámci mesiaca knihy
- 06.03. Stavby sveta – návšteva rovnomennej výstavy v OC Mirage Žilina
- 07.03. Tvorba - Výtvarné spektrum 2016 – aktívna účasť na súťaži, prihlásenie práce
- 08.03. MDŽ v DSS – pripomenutie si Medzinárodného dňa žien klientmi
- 09.03. Bábkové divadlo Žilina – návšteva predstavenia
- 16.03. Za vôňou kávy – návšteva rovnomennej výstavy v Budatínskom hrade
- 17.03. Dr. Klaun – divadelné predstavenie v DSS SYNNÓMIA
- 18.03. Veľká noc v zariadeniach sociálnych služieb – návšteva výstavy na Úrade ŽSK
- 19.03. Hodina Zeme – zapojenie sa do celosvetovej ekologickej kampane hodinou bez elektriny
- 22.03. Detská divadelná Žilina – návšteva prehliadky detskej dramatickej tvorivosti
- 23.03. Veľkonočný baranček – pečenie sladkej pochutiny



APRÍL

- 2.4. Festival kreativity – návšteva 1. ročníka výstavy v Hoteli Slovakia v Žiline
- 5.4. Hudobné vystúpenie žiakov ZUŠ Ferka Špániho v DSS
- 6.4. Aktívna účasť na šachovom turnaji o cenu riaditeľa Úradu ŽSK
- 10.4. Návšteva Mestskej plavárne v Žiline
- 12.4. Detský divadelný medveď 2016 – návšteva prehliadky v Žiline
- 13.4. Návšteva Štátneho komorného orchestru v Žiline s predstavením Hudobné obdobia histórie

DOMOV SOCIÁLNYCH SLUŽIEB SYNNÓMIA

- 15.4. Hudobné vystúpenie žiakov ZUŠ Krásno nad Kysucou v DSS
- 21.4. Dlátom a štetcom – návšteva výstavy v Budatínskom hrade v Žiline
- 23.4. Flóra Olomouc 2016 – návšteva floristického veľtrhu
- 25.4. Dom spomienok – návšteva múzea v Lietavskej Svinnej
- 28.4. Návšteva mesta Trenčín a miestnych pamätihodností
- 30.4. Návšteva Oravského hradu

MÁJ

- 1.5. 28. medzinárodná výstava mačiek v OC Mirage v Žiline – návšteva výstavy
- 5.5. Diplomový koncert študentov Hudobnej akadémie J. Albrechta z Banskej Štiavnice v ŠKO Žilina
- 13.5. Jarná krása – návšteva výstavy kvetov v Budatínskom hrade v Žiline
- 14.5. Záhradná grilovačka v DSS
- 15.5. Návšteva Mini ZOO a ranču v Brodne pri Žiline
- 17.5. Výtvarné spektrum – návšteva výstavy v Čadci
- 18.5. Návšteva výstavy originálnych diel ikonografie v sídle spoločnosti HOUR v Žiline
- 18.5. Spevácke vystúpenie klientov v ZpS sv. Lazara v Žiline
- 20.5. Aktívna účasť na speváckej prehliadke v Diagnostickom centre v Lietavskej Lúčke
- 20.5. Realizácia grantového programu s DM drogerie markt v DSS
- 21.5. Sviatosť birmovania v žilinskom kostole pre našich 2 klientov
- 26.5. Koliba Panoráma v Nezbudskej Lúčke – návšteva miestnej atrakcie
- 26.-28.5. Rekreačný pobyt v Nižných Kamencoch pri Terchovej
- 27.5. Parádny deň 8 – aktívna účasť na integračnom športovom dni v Žiline



- 3.6. Medzinárodný deň detí v DSS
- 9.6. Senior nehnevaj sa – aktívna účasť na súťaži v Závažnej Porube

- 14.6. Senzi show – návšteva hudobného vystúpenia kapely v Dome odborov
- 15.-16.6. Športové hry v Terchovej - Váškoch
- 20.-24.6. Rekreačný tábor s CSS Eden a CSS Fantázia v Súľove
- 24.6. Výlet do Radole na Kysuciach
- 28.6. Zmysel života – účasť na charitatívnej akcii
- 30.6. Návšteva ZOO Kontakt v Liptovskom Mikuláši

JÚL

- 1.7. Návšteva mesta Bytča a cukrárne majiteľov Kurtovičovcov
- 6.7. Návšteva výstavy o Keltoch v Makovického dome v Žiline
- 7.7. Návšteva výstavy študentov Súkromnej strednej umeleckej školy v Žiline
- 12.7. Návšteva Mestskej plavárne Žilina
- 20.7. Výlet na Blatnický hrad
- 29.7. Realizácia grantového programu s KIA Motors Slovakia v DSS
- 29.7. Návšteva remeselných tvorivých dielní na Mariánskom námestí v Žiline

AUGUST

- 9.8. Výlet do Višňovskej doliny
- 16.9. Návšteva barokového kaštieľa v Gbeľanoch
- 17.9. Návšteva futbalového zápasu Žilina-Senica na žilinskom štadióne
- 12.-21.8. Rekreačno-rekondičný pobyt v talianskom letovisku Lignano Sabbiadoro

SEPTEMBER

- 8.9. Výstup na vrch Straník pri Žiline
- 8.-23.9. Trinásta komnata - aktívna účasť na výstave prác klientov v Makovického dome v Žiline
- 9.-26.9. Za oknami našich zariadení - aktívna účasť na výstave prác klientov na Úrade ŽSK
- 14.9. Návšteva Sobášneho paláca v Bytči
- 16.9. Návšteva barokového kaštieľa v Gbeľanoch
- 17.9. Návšteva futbalového zápasu Žilina-Senica na žilinskom štadióne
- 20.9. Návšteva mesta Krásno nad Kysucou a miestneho bowling centra
- 23.9. Návšteva Dní zdravia na Hlinkovom námestí v Žiline
- 27.9. Návšteva ZOO Kontakt v Liptovskom Mikuláši
- 28.9. Návšteva spoločenskej akcie MY – Žilinské noviny na Hlinkovom námestí v Žiline
- 28.9. Aktívna účasť na FootPool turnaji v Kysuckom Novom Meste

OKTÓBER

- 5.10. Tábor sebaobhajoby – aktívna účasť na komunikačnom tábore na Farme Bárdy v Kláčoch
- 7.10. Kapustný deň – návšteva predajných trhov
- 18.-21.10. Rekreačný pobyt v Rajeckých Tepliciach
- 20.10. Žilinský Oskar 2016 – aktívna účasť na súťažnej prehliadke dramatického umenia
- 26.10. Cosmos Discovery – návšteva výstavy o vesmíre v Bratislave
- 28.10. Návšteva Sobášneho paláca v Bytči

- 28.10. Terchová – výlet na terchovskú vyhlíadku, pomník J. Jánošíka a do rezortu Drevenice Vŕšky

NOVEMBER

- 4.11. Návšteva Spojenej školy internátnej a oboznámenie sa s ponúkanými možnosťami štúdia
- 10.11. Návšteva Štátneho komorného orchestra v Žiline s vystupujúcimi Sendreiovci a Čercheňora
- 11.11. Realizácia spoločného grantového programu s Obchodnou akadémiou D.M.J. v Čadci
- 11.11. Návšteva hokejového zápasu Žilina – B. Bystrica na zimnom štadióne v Žiline
- 15.11. Návšteva výstavy fotoklubu Obzor v Makovického dome v Žiline
- 15.11. Návšteva koncertu v Štátnom komornom orchestri v Žiline
- 23.11. Vystúpenie Dr. Klauna v DSS
- 24.11. Prehliadka filmov o Slnku a planétach v Krajskom kultúrnom stredisku v Žiline
- 25.11. Návšteva Budatínskeho hradu v Žiline a miestnej kaviarne

DECEMBER

- 8.12. Predvianočný a koncoročný večierok v DSS
- 9.12. Návšteva výstavy Vianoce našimi rukami na Úrade ŽSK
- 10.12. Návšteva predvianočného jarmoku v Poprade
- 12.12. Výlet do predvianočnej Čadce
- 15.12. Výlet do predvianočného Frýdku – Místku spojený s návštevou továrne Marlenka
- 16.12. Návšteva výstavy v Považskej galérii umenia v Žiline
- 20.12. Čas vianočný v Žiline – návšteva výstavy



- ↳ počet zorganizovaných spoločenských a športových podujatí za 1. polrok 2016: **57**
- ↳ počet zúčastnených klientov na spoločenských a športových podujatiach za 1. polrok 2016: **458**
- ↳ počet zorganizovaných táborov a rekreácií za 1. polrok 2016: **2**
- ↳ počet klientov zúčastnených na zorganizovaných táboroch a rekreáciách za 1. polrok: **16**
- ↳ počet zorganizovaných spoločenských a športových podujatí za 2. polrok 2016: **61**
- ↳ počet zúčastnených klientov na spoločenských a športových podujatiach za 2. polrok 2016: **488**
- ↳ počet zorganizovaných táborov a rekreácií za 2. polrok 2016: **2**

DOMOV SOCIÁLNYCH SLUŽIEB SYNNÓMIA

- ↪ počet klientov zúčastnených na zorganizovaných táboroch a rekreáciách za 2. polrok: **20**
- ↪ počet hodín dobrovoľníckej práce r. 2016:
 - ✓ deti M27: 7
 - ✓ dospelí M27: 30
 - ✓ deti G2,G3: 0
 - ✓ dospelí G2, G3: 580 hodín a 55 minút
- ↪ počet spoločných aktivít zariadenia so širšou komunitou: **33**

V rámci zisťovania spokojnosti u našich prijímateľov sociálnej služby, rodičov a zamestnancov sme aj v roku 2016 robili dotazníkový prieskum spokojnosti a vyhodnocovali sme z 33 odovzdaných dotazníkov u prijímateľov sociálnej služby, z 22 odovzdaných dotazníkov od rodičov a z 31 odovzdaných dotazníkov od zamestnancov.

V dotazníkoch boli nastavené otázky pre jednotlivé skupiny respondentov, kde sme zisťovali spokojnosť PSS s prístupom našich zamestnancov k plneniu ich každodenných požiadaviek, s každodenným programom a aktivitami, s poskytovanými službami ako stravovanie, úroveň ubytovania.

U rodičov boli otázky zamerané na kvalitu a úroveň poskytovanej služby a odborných činností, prístup a ochota zamestnancov pri vybavovaní akýchkoľvek požiadaviek, poskytnuté odborné vedomosti zo strany zamestnancov, rýchlosť a operatívnosť vybavenia ich požiadaviek a úroveň a materiálno-technické vybavenie našich priestorov, kde sa poskytuje služba klientovi.

Pri zamestnancoch nás zaujímalo aká je ich spokojnosť s ústretovosťou organizácie k zamestnancom, komunikáciu medzi zamestnávateľom a zamestnancami, vzdelávanie, pracovné podmienky, stravovanie.

Celková spokojnosť prijímateľov sociálnej služby bola – 84,21%.

Celková spokojnosť rodičov bola – 70,37%.

Celková spokojnosť zamestnancov – 72,65 %.



8. Plán financovania sociálnych služieb na rok 2017

DSS SYNNÓMIA bude pri financovaní sociálnych služieb vychádzať zo schváleného rozpočtu Žilinského samosprávneho kraja na rok 2017, ktoré schválilo zastupiteľstvo ŽSK dňa 19.12. 2016.

Tabuľka 11 Záväzné ukazovatele a limity rozpočtu podľa zdroja rozpočtovej klasifikácie platnej na rok 2017

Príjmy celkom/46/	134 178,00 €
v tom: príjmy z podnikania a z vlastníctva majetku /210/	0,00 €
administratívne poplatky a iné poplatky a platby /220/	133 315,00 €
iné nedaňové príjmy /290/	863,00 €

Výdavky celkom	1 041 958,00 €
v tom: Bežné výdavky /41/	707 780,00 €
Bežné výdavky /46/	134 178,00 €
z toho: 610 mzdy, platy, služobné príjmy a OOV	487 745,00 €
620 poistné a príspevok do poisťovní	181 875,00 €
630 tovary a služby	165 200,00 €
640 bežné transfery	7 138,00 €
Kapitálové výdavky /41/	200 000,00 €
Zateplenie obvodového plášťa – budova Sv. Gorazda 2978/3	

Finančné prostriedky v roku 2017 nám budú poukazované mesačne. V zmysle zákona č. 583/2004 Z. z. o rozpočtových pravidlách územnej samosprávy a o zmene a doplnení niektorých zákonov, rozpočtové prostriedky je možné použiť len na účely, na ktoré boli v rozpočte ŽSK schválené, pri čerpaní prostriedkov budeme zachovávať hospodárnosť, efektívnosť a účinnosť ich použitia.

Okrem získaných finančných prostriedkov z rozpočtu prideleného Žilinským samosprávnym krajom, sa budeme snažiť získať financie v rámci:

- sponzorských darov a príspevkov od fyzických osôb
- projektov, dotácií, grantov od podnikateľských subjektov, inštitúcií
- žiadosti o poskytnutie dotácie na podporu rozvoja sociálnych služieb v zmysle zákona č. 544/2010 o dotáciách v pôsobnosti MPSVaR SR

9. Kontakty na poskytovateľa sociálnych služieb

Riaditeľka DSS SYNNÓMIA	0905 200 577
Ekonomický úsek	0905 847 335 041/ 565 17 45
Týždenný a celoročný pobyt Gorazda 2	0905 200 578
Denný, týždenný, celoročný pobyt Moyzesova 27	0905 847 334
Úsek stravovacej prevádzky	0905 668 226
Úsek údržby a autoprevádzky	0905 668 246
Elektronické kontakty	
E mail	dsszagorazda@vuczilina.sk dsszagorazda.riaditelka@vuczilina.sk dsszagorazda.pam@vuczilina.sk dsszagorazda.socialne@vuczilina.sk
Web	http://synnomia.dsszsk.sk/
Facebook	DSS SYNNÓMIA

Spracovateľ výročnej správy 2016

Ing. Michaela Ozaniaková

Vedúca Úseku EPÚaA

Schvaľovateľ výročnej správy 2016

Ing. Dagmar Rechteriková

Riaditeľka DSS SYNNÓMIA

Príloha č.1 Organizačná štruktúra

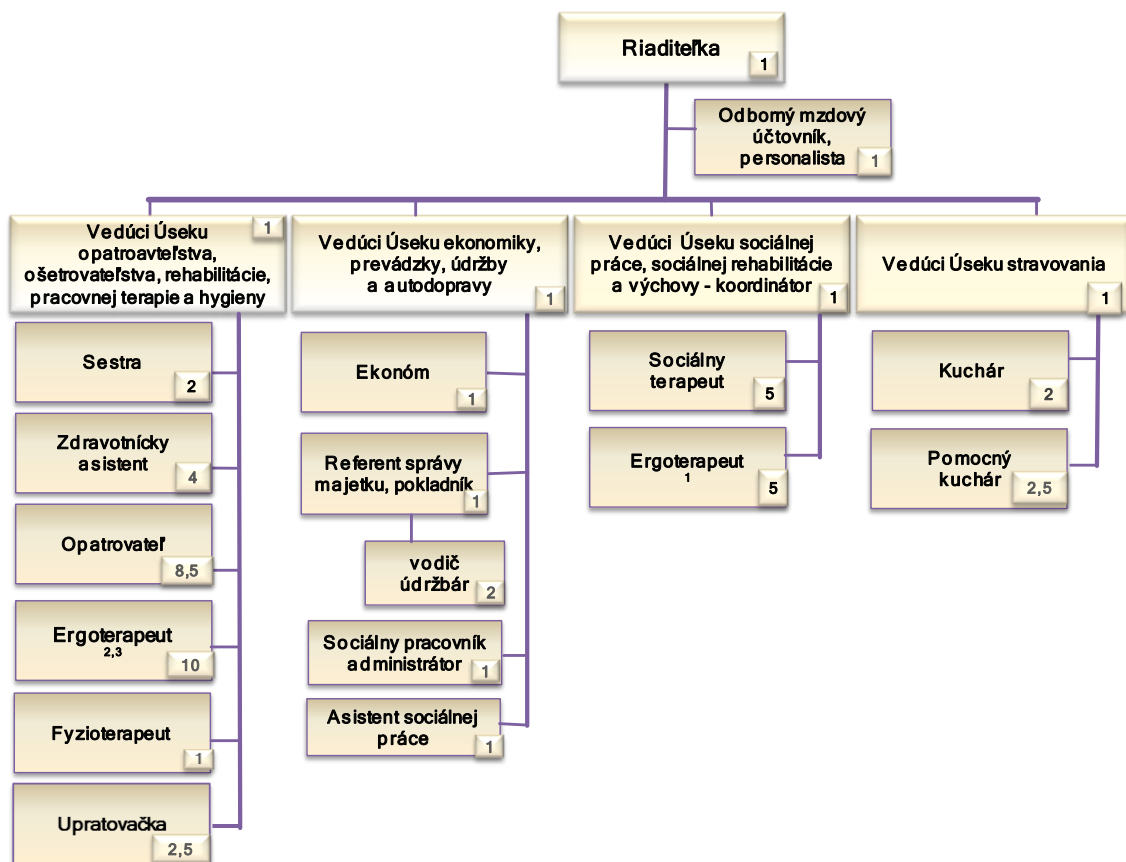

Legenda:

Ergoterapeut 1 - v jednozmennej prevádzke

Ergoterapeut 2,3 - v dvojzmennej a trojzmennej prevádzke

Platná k 31.12.2016

Príloha č. 2: Výkaz ziskov a strát

Príloha č. 2 k opatreniu č. MF/25755/2007-31

Výkaz ziskov a strát Úč ROPO SFOV 2 - 01

VÝKAZ ZISKOV A STRÁT

k 31.12.2016

(v eurách zaokrúhlené na dve desatinné miesta)

Účtovná zvierka

riadna

mimoriadna

Za obdobie

Od: Mesiac Rok Do: Mesiac Rok

IČO:

Názov účtovnej jednotky

Sídlo účtovnej jednotky

Ulica a číslo

PSČ

Názov obce

Telefónne číslo

Faxové číslo

E-mailová adresa

Zostavená dňa:	<input type="text" value=""/> <input type="text" value=""/> <input type="text" value=""/> <input type="text" value=""/> <input type="text" value=""/> <input type="text" value=""/>
Podpisový záznam štatutárneho orgánu alebo člena štatutárneho orgánu účtovnej jednotky:	

DOMOV SOCIÁLNYCH SLUŽIEB SYNNÓMIA

Číslo účtu alebo skupiny	náklady	Číslo riadku	2016			2015
			Hlavná činnosť	Podnikateľská činnosť	Spolu:	
A	b	c	1	2	3	4
50	Spotrebované nákupy (r.002 až r.005)	001	120 931,58	0,00	120 931,58	121 205,84
501	Spotreba materiálu	002	75 358,92	0,00	75 358,92	78 389,27
502	Spotreba energie	003	45 572,66	0,00	45 572,66	42 836,57
503	Spotreba ostatných neskladovateľných dodávok	004	0,00	0,00	0,00	0,00
504,507	Predaný tovar, Predaná nehnuteľnosť	005	0,00	0,00	0,00	0,00
51	Služby (r.007 až r.010)	006	41 247,95	0,00	41 247,95	30 367,77
511	Opravy a udržiavanie	007	18 077,38	0,00	18 077,38	13 856,51
512	Cestovné	008	1 395,18	0,00	1 395,18	1 191,32
513	Náklady na reprezentáciu	009	0,00	0,00	0,00	0,00
518	Ostatné služby	010	21 775,39	0,00	21 775,39	15 319,94
52	Osobné náklady (r.012 až r.016)	011	609 910,10	0,00	609 910,10	567 838,10
521	Mzdové náklady	012	434 351,66	0,00	434 351,66	408 834,36
524	Zákonné sociálne poistenie	013	150 972,30	0,00	150 972,30	140 882,91
525	Ostatné sociálne poistenie	014	5 549,40	0,00	5 549,40	4 858,73
527	Zákonné sociálne náklady	015	19 036,74	0,00	19 036,74	13 262,10
528	Ostatné sociálne náklady	016	0,00	0,00	0,00	0,00
53	Dane a poplatky (r.018 až r.020)	017	4 314,98	0,00	4 314,98	4 314,98
531	Daň z motorových vozidiel	018	0,00	0,00	0,00	0,00
532	Daň z nehnuteľnosti	019	196,58	0,00	196,58	196,58
538	Ostatné dane a poplatky	020	4 118,40	0,00	4 118,40	4 118,40
54	Ostatné náklady na prevádzkovú činnosť (r.022 až r.028)	021	0,00	0,00	0,00	0,00
541	Zostatková cena predaného dlhodobého nehmotného majetku a dlhodobého hmotného majetku	022	0,00	0,00	0,00	0,00
542	Predaný materiál	023	0,00	0,00	0,00	0,00
544	Zmluvné pokuty, penále a úroky z omeškania	024	0,00	0,00	0,00	0,00
545	Ostatné pokuty, penále a úroky z omeškania	025	0,00	0,00	0,00	0,00
546	Odpis pohľadávky	026	0,00	0,00	0,00	0,00
548	Ostatné náklady na prevádzkovú činnosť	027	0,00	0,00	0,00	0,00
549	Manká a škody	028	0,00	0,00	0,00	0,00

DOMOV SOCIÁLNYCH SLUŽIEB SYNNÓMIA

Číslo účtu alebo skupiny	náklady	Číslo riadku	2016			2015
			Hlavná činnosť	Podnikateľská činnosť	Spolu:	
A	b	c	1	2	3	4
50	Spotrebované nákupy (r.002 až r.005)	001	120 931,58	0,00	120 931,58	121 205,84
501	Spotreba materiálu	002	75 358,92	0,00	75 358,92	78 389,27
502	Spotreba energie	003	45 572,66	0,00	45 572,66	42 836,57
503	Spotreba ostatných neskladovateľných dodávok	004	0,00	0,00	0,00	0,00
504,507	Predaný tovar, Predaná nehnuteľnosť	005	0,00	0,00	0,00	0,00
51	Služby (r.007 až r.010)	006	41 247,95	0,00	41 247,95	30 367,77
511	Opravy a udržiavanie	007	18 077,38	0,00	18 077,38	13 856,51
512	Cestovné	008	1 395,18	0,00	1 395,18	1 191,32
513	Náklady na reprezentáciu	009	0,00	0,00	0,00	0,00
518	Ostatné služby	010	21 775,39	0,00	21 775,39	15 319,94
52	Osobné náklady (r.012 až r.016)	011	609 910,10	0,00	609 910,10	567 838,10
521	Mzdové náklady	012	434 351,66	0,00	434 351,66	408 834,36
524	Zákonné sociálne poistenie	013	150 972,30	0,00	150 972,30	140 882,91
525	Ostatné sociálne poistenie	014	5 549,40	0,00	5 549,40	4 858,73
527	Zákonné sociálne náklady	015	19 036,74	0,00	19 036,74	13 262,10
528	Ostatné sociálne náklady	016	0,00	0,00	0,00	0,00
53	Dane a poplatky (r.018 až r.020)	017	4 314,98	0,00	4 314,98	4 314,98
531	Daň z motorových vozidiel	018	0,00	0,00	0,00	0,00
532	Daň z nehnuteľnosti	019	196,58	0,00	196,58	196,58
538	Ostatné dane a poplatky	020	4 118,40	0,00	4 118,40	4 118,40
54	Ostatné náklady na prevádzkovú činnosť (r.022 až r.028)	021	0,00	0,00	0,00	0,00
541	Zostatková cena predaného dlhodobého nehmotného majetku a dlhodobého hmotného majetku	022	0,00	0,00	0,00	0,00
542	Predaný materiál	023	0,00	0,00	0,00	0,00
544	Zmluvné pokuty, penále a úroky z omeškania	024	0,00	0,00	0,00	0,00
545	Ostatné pokuty, penále a úroky z omeškania	025	0,00	0,00	0,00	0,00
546	Odpis pohľadávky	026	0,00	0,00	0,00	0,00
548	Ostatné náklady na prevádzkovú činnosť	027	0,00	0,00	0,00	0,00
549	Manká a škody	028	0,00	0,00	0,00	0,00

DOMOV SOCIÁLNYCH SLUŽIEB SYNNOÓMIA

Číslo účtu alebo skupiny	náklady	Číslo riadku	2016			2015
			Hlavná činnosť	Podnikateľská činnosť	Spolu:	
A	b	c	1	2	3	4
50	Spotrebované nákupy (r.002 až r.005)	001	120 931,58	0,00	120 931,58	121 205,84
501	Spotreba materiálu	002	75 358,92	0,00	75 358,92	78 389,27
502	Spotreba energie	003	45 572,66	0,00	45 572,66	42 836,57
503	Spotreba ostatných neskladovateľných dodávok	004	0,00	0,00	0,00	0,00
504,507	Predaný tovar, Predaná nehnuteľnosť	005	0,00	0,00	0,00	0,00
51	Služby (r.007 až r.010)	006	41 247,95	0,00	41 247,95	30 367,77
511	Opravy a udržiavanie	007	18 077,38	0,00	18 077,38	13 856,51
512	Cestovné	008	1 395,18	0,00	1 395,18	1 191,32
513	Náklady na reprezentáciu	009	0,00	0,00	0,00	0,00
518	Ostatné služby	010	21 775,39	0,00	21 775,39	15 319,94
52	Osobné náklady (r.012 až r.016)	011	609 910,10	0,00	609 910,10	567 838,10
521	Mzdové náklady	012	434 351,66	0,00	434 351,66	408 834,36
524	Zákonné sociálne poistenie	013	150 972,30	0,00	150 972,30	140 882,91
525	Ostatné sociálne poistenie	014	5 549,40	0,00	5 549,40	4 858,73
527	Zákonné sociálne náklady	015	19 036,74	0,00	19 036,74	13 262,10
528	Ostatné sociálne náklady	016	0,00	0,00	0,00	0,00
53	Dane a poplatky (r.018 až r.020)	017	4 314,98	0,00	4 314,98	4 314,98
531	Daň z motorových vozidiel	018	0,00	0,00	0,00	0,00
532	Daň z nehnuteľnosti	019	196,58	0,00	196,58	196,58
538	Ostatné dane a poplatky	020	4 118,40	0,00	4 118,40	4 118,40
54	Ostatné náklady na prevádzkovú činnosť (r.022 až r.028)	021	0,00	0,00	0,00	0,00
541	Zostatková cena predaného dlhodobého nehmotného majetku a dlhodobého hmotného majetku	022	0,00	0,00	0,00	0,00
542	Predaný materiál	023	0,00	0,00	0,00	0,00
544	Zmluvné pokuty, penále a úroky z omeškania	024	0,00	0,00	0,00	0,00
545	Ostatné pokuty, penále a úroky z omeškania	025	0,00	0,00	0,00	0,00
546	Odpis pohľadávky	026	0,00	0,00	0,00	0,00
548	Ostatné náklady na prevádzkovú činnosť	027	0,00	0,00	0,00	0,00
549	Manká a škody	028	0,00	0,00	0,00	0,00

DOMOV SOCIÁLNYCH SLUŽIEB SYNNOÓMIA

Číslo účtu alebo skupiny	náklady	Číslo riadku	2016			2015
			Hlavná činnosť	Podnikateľská činnosť	Spolu:	
A	b	c	1	2	3	4
50	Spotrebované nákupy (r.002 až r.005)	001	120 931,58	0,00	120 931,58	121 205,84
501	Spotreba materiálu	002	75 358,92	0,00	75 358,92	78 389,27
502	Spotreba energie	003	45 572,66	0,00	45 572,66	42 836,57
503	Spotreba ostatných neskladovateľných dodávok	004	0,00	0,00	0,00	0,00
504,507	Predaný tovar, Predaná nehnuteľnosť	005	0,00	0,00	0,00	0,00
51	Služby (r.007 až r.010)	006	41 247,95	0,00	41 247,95	30 367,77
511	Opravy a udržiavanie	007	18 077,38	0,00	18 077,38	13 856,51
512	Cestovné	008	1 395,18	0,00	1 395,18	1 191,32
513	Náklady na reprezentáciu	009	0,00	0,00	0,00	0,00
518	Ostatné služby	010	21 775,39	0,00	21 775,39	15 319,94
52	Osobné náklady (r.012 až r.016)	011	609 910,10	0,00	609 910,10	567 838,10
521	Mzdové náklady	012	434 351,66	0,00	434 351,66	408 834,36
524	Zákonné sociálne poistenie	013	150 972,30	0,00	150 972,30	140 882,91
525	Ostatné sociálne poistenie	014	5 549,40	0,00	5 549,40	4 858,73
527	Zákonné sociálne náklady	015	19 036,74	0,00	19 036,74	13 262,10
528	Ostatné sociálne náklady	016	0,00	0,00	0,00	0,00
53	Dane a poplatky (r.018 až r.020)	017	4 314,98	0,00	4 314,98	4 314,98
531	Daň z motorových vozidiel	018	0,00	0,00	0,00	0,00
532	Daň z nehnuteľnosti	019	196,58	0,00	196,58	196,58
538	Ostatné dane a poplatky	020	4 118,40	0,00	4 118,40	4 118,40
54	Ostatné náklady na prevádzkovú činnosť (r.022 až r.028)	021	0,00	0,00	0,00	0,00
541	Zostatková cena predaného dlhodobého nehmotného majetku a dlhodobého hmotného majetku	022	0,00	0,00	0,00	0,00
542	Predaný materiál	023	0,00	0,00	0,00	0,00
544	Zmluvné pokuty, penále a úroky z omeškania	024	0,00	0,00	0,00	0,00
545	Ostatné pokuty, penále a úroky z omeškania	025	0,00	0,00	0,00	0,00
546	Odpis pohľadávky	026	0,00	0,00	0,00	0,00
548	Ostatné náklady na prevádzkovú činnosť	027	0,00	0,00	0,00	0,00
549	Manká a škody	028	0,00	0,00	0,00	0,00

DOMOV SOCIÁLNYCH SLUŽIEB SYNNOÓMIA

Číslo účtu alebo skupiny	náklady	Číslo riadku	2016			2015
			Hlavná činnosť	Podnikateľská činnosť	Spolu:	
A	b	c	1	2	3	4
50	Spotrebované nákupy (r.002 až r.005)	001	120 931,58	0,00	120 931,58	121 205,84
501	Spotreba materiálu	002	75 358,92	0,00	75 358,92	78 389,27
502	Spotreba energie	003	45 572,66	0,00	45 572,66	42 836,57
503	Spotreba ostatných neskladovateľných dodávok	004	0,00	0,00	0,00	0,00
504,507	Predaný tovar, Predaná nehnuteľnosť	005	0,00	0,00	0,00	0,00
51	Služby (r.007 až r.010)	006	41 247,95	0,00	41 247,95	30 367,77
511	Opravy a udržiavanie	007	18 077,38	0,00	18 077,38	13 856,51
512	Cestovné	008	1 395,18	0,00	1 395,18	1 191,32
513	Náklady na reprezentáciu	009	0,00	0,00	0,00	0,00
518	Ostatné služby	010	21 775,39	0,00	21 775,39	15 319,94
52	Osobné náklady (r.012 až r.016)	011	609 910,10	0,00	609 910,10	567 838,10
521	Mzdové náklady	012	434 351,66	0,00	434 351,66	408 834,36
524	Zákonné sociálne poistenie	013	150 972,30	0,00	150 972,30	140 882,91
525	Ostatné sociálne poistenie	014	5 549,40	0,00	5 549,40	4 858,73
527	Zákonné sociálne náklady	015	19 036,74	0,00	19 036,74	13 262,10
528	Ostatné sociálne náklady	016	0,00	0,00	0,00	0,00
53	Dane a poplatky (r.018 až r.020)	017	4 314,98	0,00	4 314,98	4 314,98
531	Daň z motorových vozidiel	018	0,00	0,00	0,00	0,00
532	Daň z nehnuteľnosti	019	196,58	0,00	196,58	196,58
538	Ostatné dane a poplatky	020	4 118,40	0,00	4 118,40	4 118,40
54	Ostatné náklady na prevádzkovú činnosť (r.022 až r.028)	021	0,00	0,00	0,00	0,00
541	Zostatková cena predaného dlhodobého nehmotného majetku a dlhodobého hmotného majetku	022	0,00	0,00	0,00	0,00
542	Predaný materiál	023	0,00	0,00	0,00	0,00
544	Zmluvné pokuty, penále a úroky z omeškania	024	0,00	0,00	0,00	0,00
545	Ostatné pokuty, penále a úroky z omeškania	025	0,00	0,00	0,00	0,00
546	Odpis pohľadávky	026	0,00	0,00	0,00	0,00
548	Ostatné náklady na prevádzkovú činnosť	027	0,00	0,00	0,00	0,00
549	Manká a škody	028	0,00	0,00	0,00	0,00

